



# Parcul Natural Munții Maramureșului

Buletin Informativ  
nr. 9 / ianuarie 2008

Buletinul informativ apare trimestrial și este editat de Administrația Parcului Natural Munții Maramureșului  
Vișeu de Sus, str. 22 Decembrie nr. 20, tel: +40-262-352.216, fax: +40-262-352.217  
www.muntiiaramuresului.ro, parc@muntiiaramuresului.ro

## SUMAR

p.1 Seminar de lucru având ca temă cuantificarea serviciilor oferite de mediu și ecosistemele forestiere

p.2 Consiliul Științific al parcului și-a încheiat anul printr-o nouă sesiune

p.2 Planul de management al Parcului Natural Munții Maramureșului – prioritate maximă

p.2 Colindăm să nu uităm!

p.3 Construcțiile maramureșene în opoziție cu prostul gust adoptat gratuit

p.4 Stâncăriile SÂLHOI - ZÂMBROSLAVELE cod 2569

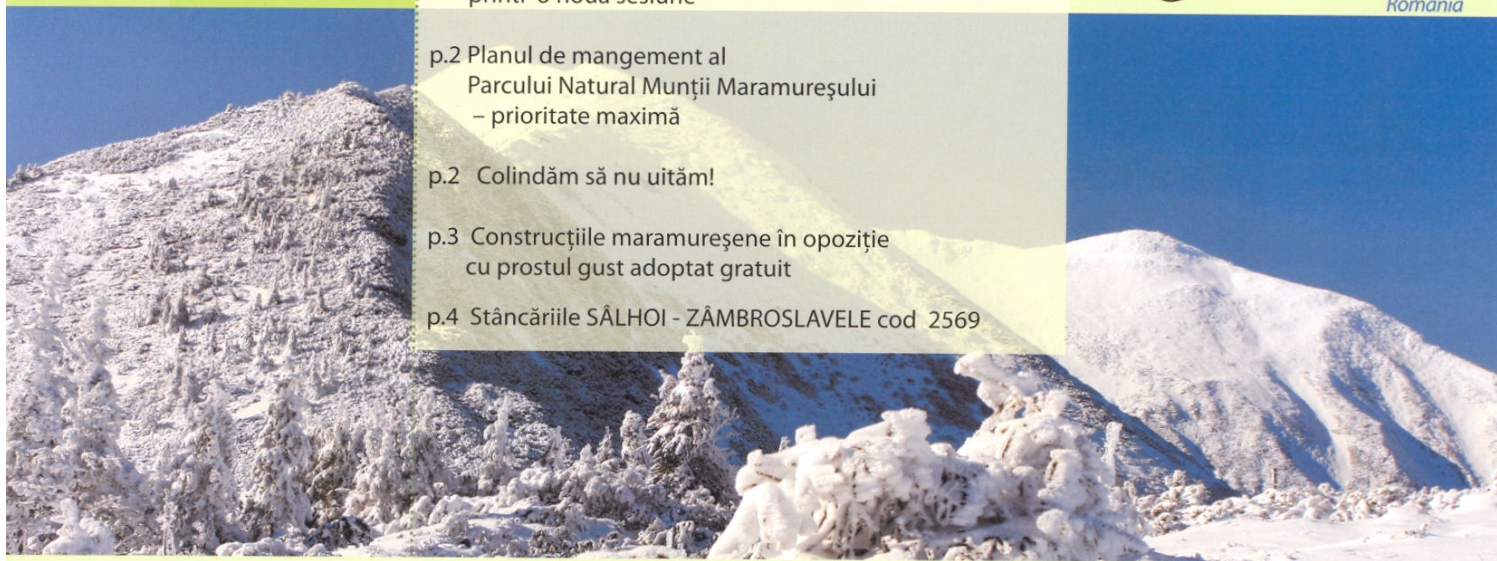

*Vă dorim un an 2008 cu râuri mai curate, suprafețe mai împădurite, animale sălbatice mai multe și armonie în interiorul domniilor voastre și în ceea ce vă înconjoară!*

### •• Seminar de lucru având ca temă cuantificarea serviciilor oferite de mediu și ecosistemele forestiere

Administrația Parcului Natural Munții Maramureșului a organizat, în data de 9 octombrie 2007 la Vișeu de Sus, în cadrul proiectului GEF- UNDP seminarul de prezentare a rezultatelor cercetărilor privind cuantificarea serviciilor de mediu și beneficiile ce pot fi obținute în urma desfășurării de activități prietenoase față de mediu.

Cuantificarea serviciilor de mediu oferite de pădure este o preocupare tot mai importantă la nivel mondial și o premieră în România, iar din acest motiv au participat, alături de factorii din zonă interesați în obținerea unor beneficii prin utilizarea rațională a resurselor și reprezentanți ai unor parcuri naționale sau naturale administrate de Regia Națională a Pădurilor – Romsilva.

Doamna Marta Ceroni, economist de mediu, cercetător la Universitatea din Vermont - SUA, a prezentat aspecte privind economia bazată pe serviciile ecosistemelor forestiere și exemple ale unor studii de caz realizate în diferite părți de pe glob, ulterior expunându-se inițiativa similară de cuantificare a WWF în bazinul barajului Firiza, lângă Baia Mare.

Serviciile cheie de mediu identificate pentru PNMM de către Marta Ceroni au fost: sechestrarea carbonului; protecția cursurilor de apă; eroziunea solului; biodiversitatea; serviciile de recreere; peisajele tradiționale.

Prin urmare acestea sunt domeniile pe care trebuie să ne axăm pentru a le proteja, întări, promova și nu în ultimul rând a le prețui pentru valoarea lor cuantificată.

În urma unui studiu efectuat de o echipă de cercetători în majoritate americani, a fost publicat în revista „Science”- Știința articolul Economic Reasons for Conserving Wild Nature – Motive de natură economică pentru conservarea naturii. Rezultatul cercetărilor este unul cât se poate de grăitor: raportul beneficiu/cost este de 100/1. Prin urmare, activitatea de conservare a naturii nu ar trebui pusă la îndoială nici măcar sub aspect economic.

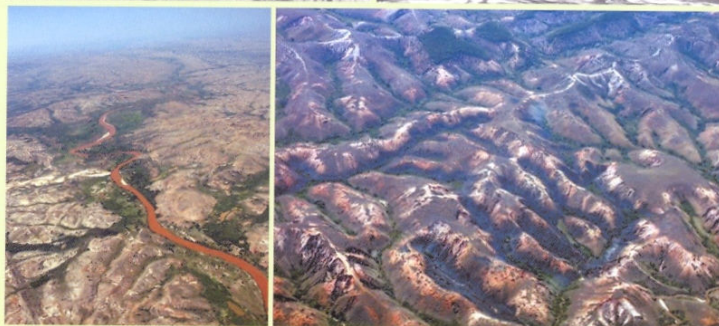
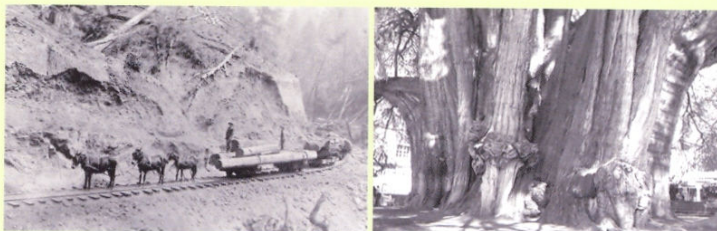

## •• Consiliul Științific al parcului și-a încheiat anul printr-o nouă sesiune

În zilele de 20 și 21 noiembrie 2007 la cabana Coșnea a Ocolului Silvic Poieni a avut loc sesiunea Consiliului Științific al Administrației Parcului Natural Munții Maramureșului. Membrii CS au aprobat activitatea desfășurată de administrația parcului pe anul 2007 și au analizat diversele solicitări venite din partea agenților economici privind activitățile pe care aceștia urmează să le desfășoare în parc, și pentru care au nevoie de aviz.



## •• Planul de management al Parcului Natural Munții Maramureșului prioritate maximă

Consultantul englez Mike Appleton – autorul ghidului de realizare a planurilor de management pentru țara noastră, a fost recrutat de către UNDP România pentru a sprijini administrația parcului în procesul de elaborare a planului de management. Acesta a realizat în baza termenilor de referință agreeți și o evaluare a nevoilor de instruire individuală a membrilor administrației în funcție de atribuțiile fiecăruia. În perioada imediat următoare, eforturile administrației parcului și a tuturor factorilor interesați trebuie să se concentreze asupra realizării planului de management. Pentru aceasta facem apel la maximă seriozitate din partea membrilor consiliului consultativ al parcului pentru sprijin activ și implicare în acest proces în vederea elaborării acestui act care va fi aprobat prin hotărâre de guvern și va avea o perioadă de valabilitate de 10 ani.

## •• Colindăm să nu uităm!

Colindele și cântecele de Crăciun sunt parte componentă a modului de viață din această parte a lumii. Ele ne definesc, ne bucură, ne încântă și ne leagă de divin. În era mondializării și în fața valului de modele noi, consumiste și lipsite de substanță, încercăm totuși să ne menținem tradiția și seva hrănită din Dumnezeu. În acest context, am organizat pentru a doua oară consecutiv o manifestare de prezentare a obiceiurilor legate de Nașterea Domnului. Participanții au fost în număr foarte mare – aproximativ 220 de copii – și au încântat auditoriul cu prezența lor, vestimentația și repertoriul bogat. Am câștigat cu toții de pe urma manifestării noastre, drept pentru care mulțumim încă o dată tuturor participanților.



# Construcțiile maramureșene în opoziție cu prostul gust adoptat gratuit

Migrația forței de muncă și creșterea economică din ultimii ani a făcut ca peisajul Maramureșului istoric și al parcului să se schimbe aproape total. Oamenii au pășit peste mări și țări și s-au întors animați de dorința de a-și construi o nouă casă – semn al prosperității și nu rareori o clară necesitate. Totuși, modul în care se construiește este unul agasant și de foarte mult prost gust în cele mai multe cazuri. Am uitat nobilul lemn și trainica piatră, și ne-am aplecat asupra inoxului și a culorilor mediteraneene ilogic și grotesc asociate.

O inițiativă în acest sens a fost demarată de către administrația parcului împreună cu arh. Laura Zaharia, prin includerea în PUG-urile localităților din parc a unui set de reguli privind modul de construire și prin prezentarea unei expoziții itinerante în cadrul primăriilor din cuprinsul parcului. Expoziția a demarat la sfârșitul lunii decembrie la Ordinul Arhitecților din România – filiala Maramureș și va continua până la sfârșitul lunii Martie.

Depinde acum doar de seriozitatea birourilor de urbanism din cadrul primăriilor dacă vor veghea la respectarea acestor reguli, pentru a păstra Maramureșul atractiv din punct de vedere turistic.

Obiectivul principal:

## Armonie între clădiri și peisaj. Promovarea tehnicilor tradiționale de lucru în lemn

### A. Se recomandă:

1. folosirea acoperișurilor tradiționale, în 2 sau 4 ape, cu parte rezezi
2. folosirea cu generozitate a materialului lemnos
3. folosirea tehnicilor tradiționale de lucru în lemn:
  - îmbinări în "coadă de rândunică"
  - ornamente la stâlpi, grinzi
  - ancadrame la uși, ferestre
4. folosirea împletiturilor din nuiele
5. perpetuarea ideii prispei ca element de tranziție între interior și exterior
6. folosirea obloanelor pentru protejarea ferestrelor și ușilor
7. materiale de finisaj recomandate:

#### Pentru elevație: (construcții, împrejmuiri)

- placaj sau zidăria de piatră
- tencuieli cu praf de piatră

#### Pentru pereți:

- tencuieli simple sau speciale
- lemn

#### Tâmplărie - lemn

#### Balustradă, împrejmuiri:

- metal vopsit cu vopsitorii mate
- lemn
- împletituri nuiele

#### Învelitoare:

- țiglă ceramică
- țiglă de beton
- lemn (sită, șindrilă)

Pentru avizul consiliului științific al P.N.M.M. este obligatoriu a fi respectate cele 8 interdicții și minim 5 din cele 7 recomandări.



### B. Este interzisă:

1. realizarea în extravilan și în zonele cu caracter rural din intravilan - a construcțiilor cu regim de înălțime mai mare de (D)+P+M. Se admit abateri de la această regulă în cazul construcțiilor de interes public (cu condiția ca terenul să nu aparțină zonelor cu risc de alunecare) sau a situațiilor foarte bine justificate – situație în care Parcul Natural Munții Maramureșului va organiza concursuri de idee.
2. folosirea materialelor strălucitoare: inox, aluminiu, tablă zincată
3. folosirea învelitorilor din azbociment și oricărui material lucios sau strălucitor.
4. folosirea culorile stridente pentru acoperișuri. Acestea vor fi închise și sobre, urmărind asemănarea cu acoperișurile tradiționale din lemn.
5. amplasarea construcțiilor față de limitele laterale și posterioare, la o distanță mai mică de 1,50 m. Vor fi respectate distanțele între clădiri impuse de "Normativul de Siguranță la Foc a Construcțiilor" astfel încât să nu fie necesară prevederea zidurilor antifoc.
6. ridicarea împrejmuirilor dinspre circulațiile publice, la o înălțime mai mare de 1,50 m, cu excepția porților, care pot fi mai înalte
7. realizarea împrejmuirilor opace, înspre circulațiile publice. Partea plină, opacă nu va depăși înălțimea de 60 cm
8. folosirea culorilor intense pe suprafețe mari ale fațadelor (maxim 20%).



## STÂNCĂRIILE SÂLHOI - ZÂMBROSLAVELE cod 2569

Aria naturală protejată se află în Parcul Natural Munții Maramureșului, pe teritoriul administrativ al orașului Borșa, fiind în suprafață de 5 ha. Cuprinde zona de stâncării, aflată amonte de confluența văii Sâlhoi cu pârâul Bănării precum și zona umedă cuprinzând două stațiuni cu populație de *Cochlearia pyrenaica* var. *borzaeana*.

Stâncăriile Sâlhoi sunt constituite din pereți stîncoși, aproape verticali și sunt formați din calcare eocene, acoperiți de vegetație specifică și pâlcuri de molidiș, cu o valoare peisagistică și științifică deosebită.

Zona umedă cu cele două stațiuni de lingurea (*Cochlearia pyrenaica* var. *borzaeana*) aflate în apropiere, a fost descoperită de cunoscutul cercetător al florei Maramureșului, A. Coman. Arealul este mlăștinos, cu substrat constituit din bolovăniș de calcare eocene. Stațiunile se află pe malul drept al pârâului Bănării, la coordonatele: - 47 39 02,7 lat. N, 24 58 44,8 long. E și la altitudinea de 1223 m.

Genul *Cochlearia* este reprezentat sporadic în flora țării noastre, *Cochlearia pyrenaica* este un relict glaciatic, specie rară, prezența ei fiind semnalată numai în județele - Maramureș, Suceava, Bistrița - Năsăud și Vâlcea.

Aria naturală protejată face parte din categoria monumentelor naturii, a III - a IUCN. Starea de conservare a acestor obiective de patrimoniu natural este bună, iar pentru menținerea echilibrului ecologic a micro-rezervației botanice, este necesară delimitarea unei zone tampon, în vederea menținerii unui debit hidrologic optim și constant.

La aceste obiective se poate ajunge de la Șesuri (la limita județelor Maramureș și Suceava, pe valea Bistrița Aurie - DN 18), se urmează drumul forestier de pe valea Șesuri, până în Pasul Măguriceii (1318m), de unde se coboară pe valea Bănării, circa 900 m, la cele două stațiuni cu *Cochlearia*. La stâncăriile Sâlhoi se ajunge de la cantonul silvic Sâlhoi, aflat la confluența celor două văi, Sâlhoi cu Bănării, la circa 400 m.

